

BULLETIN

MUNICIPAL



SAINTE-MARTHE

Décembre 2017

LE CONSEIL MUNICIPAL

Vos élus :

Bernard MASSIAS (Maire),
Serge FAUX (1^{er} Adjoint),

Marie-Claire CASTETS (2^{ème} Adjointe),

Jean DUBOURG (3^{ème} Adjoint),

Damien BAQUE,

Céline BENTALIA,

Gérard BOUSQUET,

Sylvie CECCATO,

Patrice FEDRIGO,

Cindy LABATUT,

Cyril LAGLEYRE,

Denis LAMOUREUX,

Sandrine MARTINEAU,

Karine ROUCHEREAU,

Jean-Luc VERDIERE,

réfèrent commission « finances »

réfèrent commissions « Bâtiments Communaux,
Parkings, Espaces verts » et « Bois et forêt »

réfèrent commission « Cantine »

réfèrent commissions « Voirie » et « Bois et forêt »

réfèrent commission « Associations & festivités »

réfèrent commission « Ecole et Rythmes scolaires »

réfèrent commission « Communication »

LA MAIRIE



Horaires d'ouverture au public du secrétariat

Mardi – Jeudi – Vendredi

de 13h30 à 17h30

Téléphone : 05.53.20.65.60

Fax : 05.53.79.11.85

Secrétaire : Cathia KERUZORE

Mail : comunestemarthe@wanadoo.fr

Les Horaires de la déchetterie

Déchetterie des Coteaux de Gascogne à Casteljaloux
05.53.83.34.27

Lundi	9h00-12h00 et 15h00-18h00
Mardi	15h00-18h00
Mercredi	15h00-18h00
Jeudi	9h00-12h00
Vendredi	9h00-12h00 et 15h00-18h00
Samedi	9h00-12h00 et 15h00-18h00

Fermeture annuelle du 25 décembre au 1^{er} janvier inclus.

Sur la commune, des conteneurs à recyclage sont à votre disposition à proximité des deux églises.
Le ramassage des ordures ménagères en porte à porte se fait le lundi matin.

LE MOT DU MAIRE

2017 Année de l'imprévisible.

Imprévisible... a été le résultat du recensement, effectué en début d'année, qui nous a permis de passer la barre des 600 habitants. Les documents d'urbanisme traités nous laissaient supposer une augmentation du nombre de nos habitants, mais nous ne pensions pas atteindre le cap des 600 en si peu de temps. Cette progression devrait se confirmer avec, actuellement en cours, une dizaine de permis de construire et quelques achats de terrains.

Imprévisible... le départ de notre instituteur Fabien Colmagro. Il n'envisageait pas de nous quitter si tôt, mais un poste de classe unique se libérant à Poudenas, il a saisi l'occasion de se rapprocher de son domicile. Habitué à ce bon enseignant, tout comme les parents, nous avons été à la fois surpris et tristes de le perdre, pour nos enfants mais aussi pour son côté relationnel avec la Mairie et les Parents.

Imprévisible... même si nous l'espérions, a été l'ouverture d'une nouvelle classe dans notre commune. Dès que nous avons eu connaissance du recensement des élèves pour la rentrée scolaire 2017/2018, avec mon collègue de Caumont, nous avons rencontré Madame l'Inspectrice de l'Education Nationale pour la convaincre de la nécessité de cette ouverture. L'organisation de l'Education Nationale ne permettait pas d'avoir une réponse officielle avant comptage des élèves et la décision d'une commission départementale après la rentrée. Avec mon Conseil Municipal, en juillet, nous avons décidé de réaliser, malgré tout, les travaux et les achats de mobilier pour que la salle de classe soit fin prête dans le cas d'une réponse positive. Pari réussi grâce à l'efficacité du Conseil Municipal, de notre secrétaire, des enseignants, de la Mairie de Caumont et aussi, de notre architecte et des artisans qui ont œuvré du mieux possible, avec des délais très courts, en pleine période de congés annuels.

Cette décision a forcément eu des répercussions sur le fonctionnement de notre cantine : 52 repas par jour contre 26 en 2016/2017, avec l'adaptation de notre cantinière à ce nouveau rythme. Une garderie a également été mise en place pour les enfants de notre commune allégeant ainsi celle de Caumont qui était saturée. Une personne a dû être embauchée pour assurer la surveillance des enfants dans cette nouvelle organisation.

Sur le plan financier, le dossier déposé pour obtenir une aide exceptionnelle de l'Etat ne nous a rien apporté si ce n'est, qu'après insistance, une petite espérance sur 2018. Nous avons donc assuré tout le financement de cette importante dépense par nos fonds propres.

Aussi, par prudence financière, nous avons différé une partie de la première tranche de travaux prévus au titre du plan programmé de « mise en accessibilité » (ADAP). Seul le trottoir permettant l'accès aux personnes à mobilité réduite aux deux classes et au local « TAP-garderie » a été réalisé. Nous souhaitons reprendre la programmation initialement prévue dès 2018 en priorisant la mise en conformité de la cour de l'école, des portes d'accès au bâtiment et la création de nouvelles toilettes adaptées sous le petit préau.

Que sera 2018,

Comme je l'ai dit précédemment, nous allons prioriser nos investissements sur l'accessibilité afin de reprendre le plan prévu, validé par l'administration.

L'année va débuter avec l'ouverture à vous tous de notre site internet qui vous permettra de connaître toutes les informations communales.

Si le Plan Communal de Sauvegarde (PCS) a été validé en cette fin d'année, il sera pleinement applicable début 2018.

Un autre Plan Communal verra le jour au cours de l'année 2018, le Plan Communal de Défense Extérieure Contre l'Incendie (DECI). Une quinzaine de bornes vont être aménagées ou installées. Cette DECI devrait permettre de sécuriser nos habitations en matière de lutte contre l'incendie. Cela consiste à organiser un maillage de ces bornes afin que les différents secteurs de notre commune soient couverts.

J'espère que 2018 verra enfin l'arrivée de la fibre sur le territoire de notre commune. Cala va nécessiter une dénomination de toutes nos routes avec la numérotation des maisons. Nous vous sollicitons d'ores et déjà, pour nous faire part de vos idées en matière d'appellation de vos routes ou accès, avant que le Conseil Municipal ne délibère pour les noms définitifs.

Enfin, je vous donne rendez-vous le samedi 13 janvier prochain pour notre traditionnelle présentation des vœux, mais aussi pour un échange constructif sur toutes les questions concernant la vie de notre commune, et pour partager la convivialité qui nous permettra, ensemble, de mieux aborder 2018.

Les membres du Conseil Municipal et l'ensemble du Personnel se joignent à moi pour vous adresser leurs vœux les meilleurs pour la nouvelle année qui s'annonce, avec une excellente santé et beaucoup de réussite dans vos projets.

Au 13 janvier prochain,

Bien cordialement
Bernard MASSIAS

Budget Primitif 2017

Section de Fonctionnement

Budget de Fonctionnement équilibré à 373 391,00€

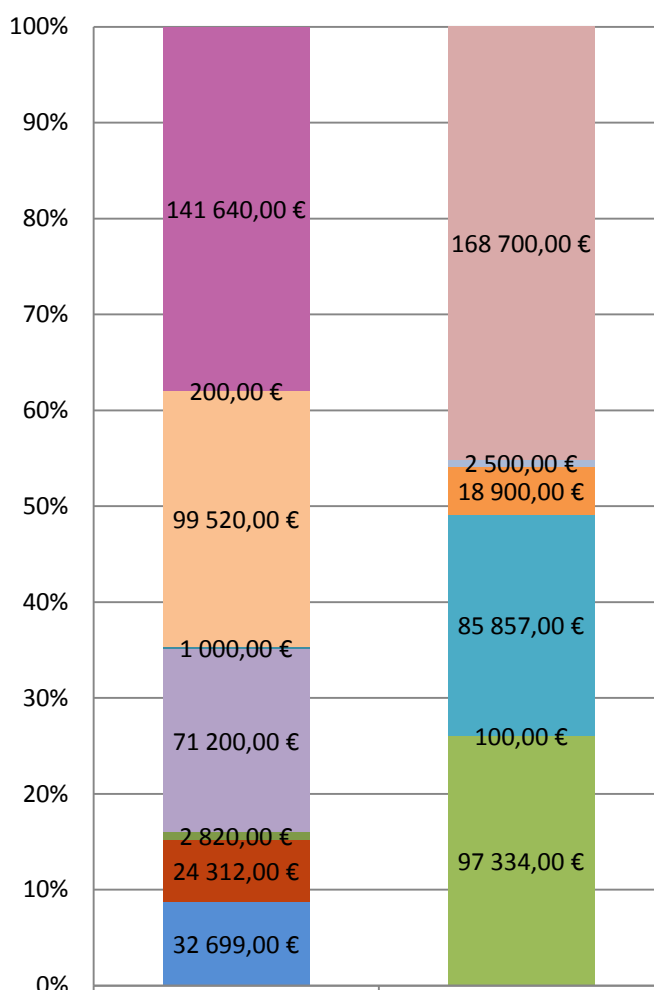

	Dépenses de Fonctionnement	Recettes de Fonctionnement
Impôts et taxes		168 700,00 €
Autres produits de gestion courante		2 500,00 €
Produits des services		18 900,00 €
Dotations, subventions		85 857,00 €
Produits exceptionnels		100,00 €
Résultat reporté		97 334,00 €
Charges à caractère général	141 640,00 €	
Charges exceptionnelles	200,00 €	
Charges de personnel	99 520,00 €	
Dépenses imprévues	1 000,00 €	
Autres charges de gestion courante	71 200,00 €	
Charges financières	2 820,00 €	
Atténuation de produits	24 312,00 €	
Virement à la section Investissement	32 699,00 €	

Budget Primitif 2017 Section d'Investissement

Budget d'Investissement équilibré à 240 889,00€

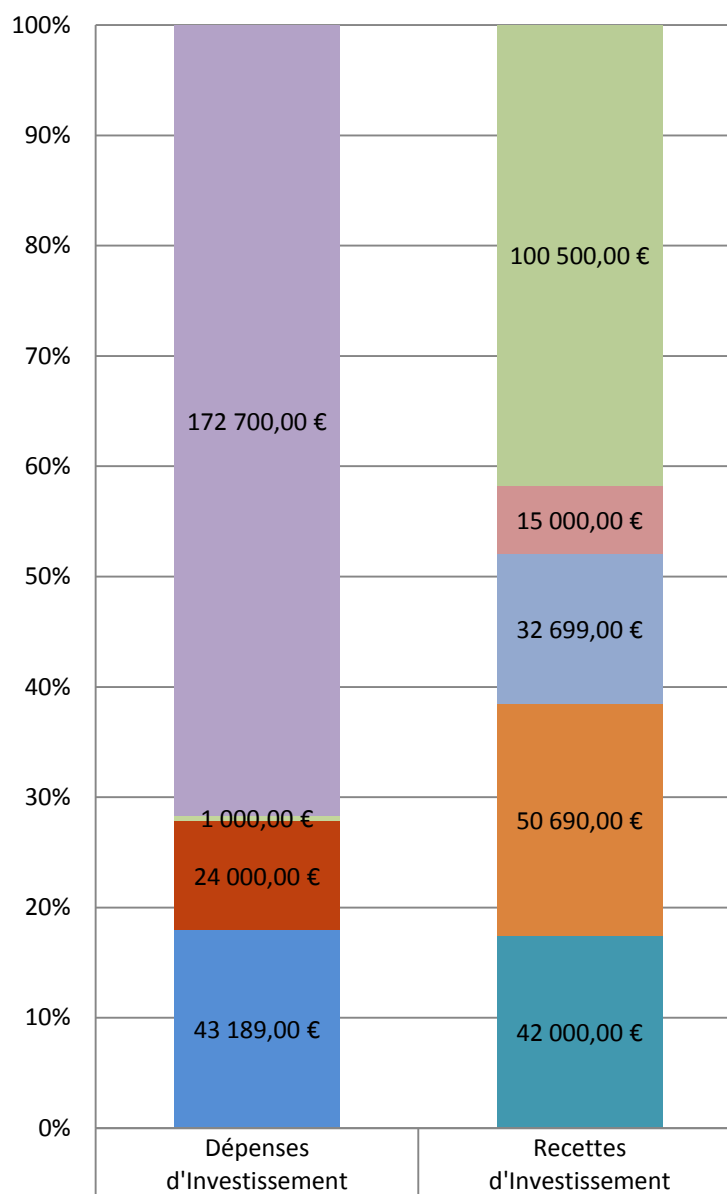

■ Emprunts		100 500,00 €
■ Dotations		15 000,00 €
■ Virement de la section de Fonctionnement		32 699,00 €
■ Excédent de Fonctionnement		50 690,00 €
■ Subventions d'Investissement		42 000,00 €
■ Immobilisations corporelles	172 700,00 €	
■ Dépenses imprévues	1 000,00 €	
■ Emprunts et dettes	24 000,00 €	
■ Solde d'exécution reporté	43 189,00 €	

Compte Administratif 2016 Fonctionnement

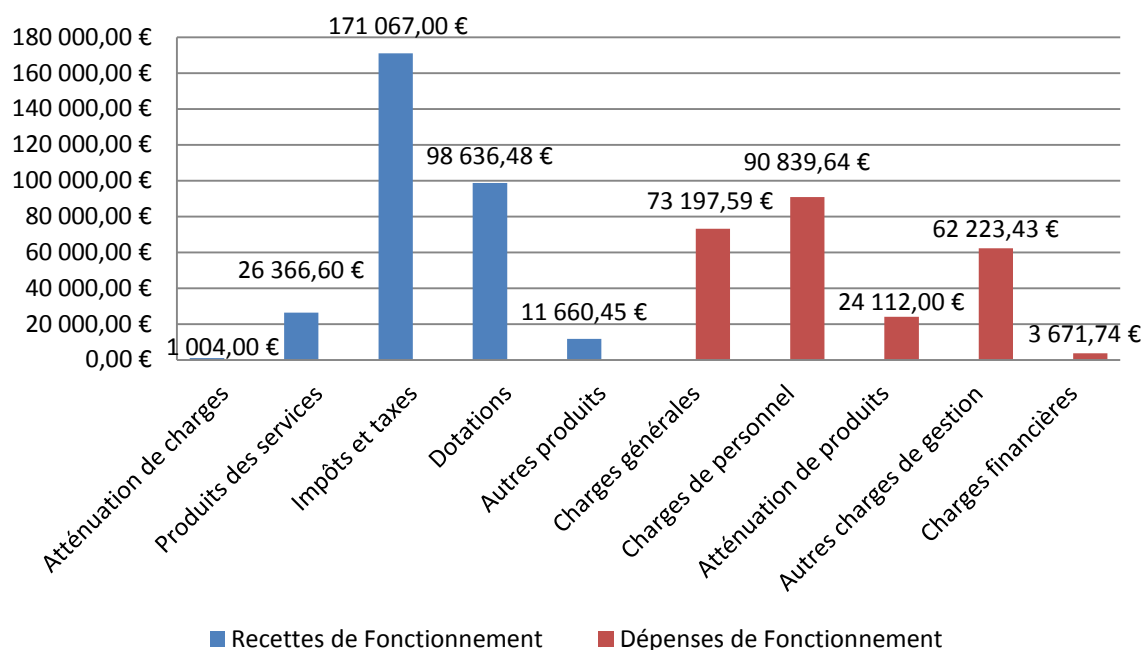

Compte Administratif 2016 Investissement

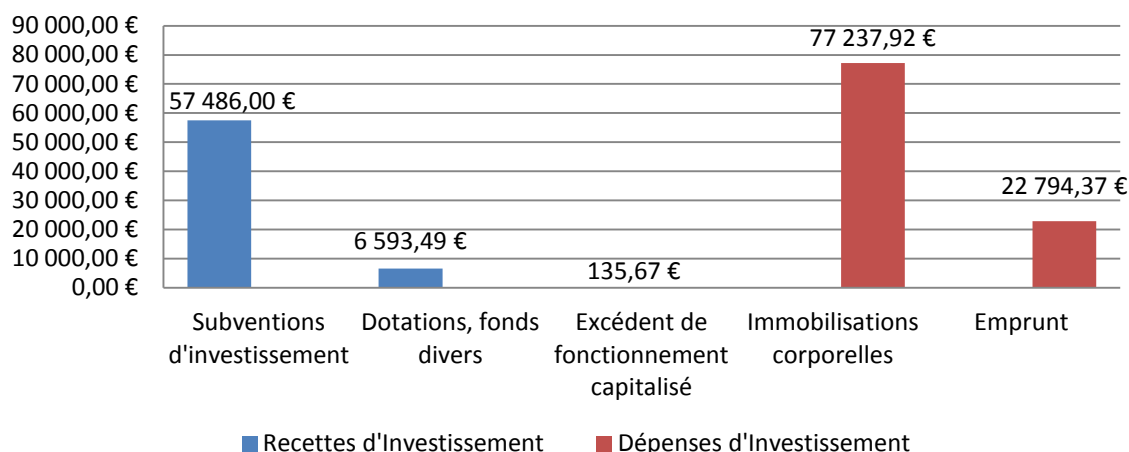

Préparé par l'exécutif local et approuvé par le conseil municipal, le budget est l'acte qui prévoit et autorise les dépenses pour une année donnée. Il est prévisionnel et peut donc être modifié ou complété en cours d'exécution par l'assemblée délibérante.

Le budget communal se divise en deux sections : la section de fonctionnement, dédiée aux services municipaux nécessaires à la vie des habitants de la commune, et la section d'investissement qui assure l'amélioration de l'ensemble des structures municipales et du cadre de vie. Chacune des deux sections doit être présentée en équilibre. C'est à dire que les dépenses (ce que dépense la Commune) doivent être impérativement égales aux recettes (ce que gagne la Commune).

En détails, la section de fonctionnement regroupe toutes les dépenses nécessaires au fonctionnement de la collectivité et toutes les recettes que la collectivité peut percevoir (tarifs, redevance du domaine public, prestations de services, dotations de l'état, impôts et taxes, etc). La section d'investissement regroupe, elle, en dépenses le remboursement du capital de la dette et les dépenses d'équipement de la collectivité (acquisitions et travaux en cours par exemple), en recettes, les emprunts, les dotations et subventions de l'état et autres participations financières, ainsi que l'autofinancement qui correspond au solde excédentaire de la section de fonctionnement.

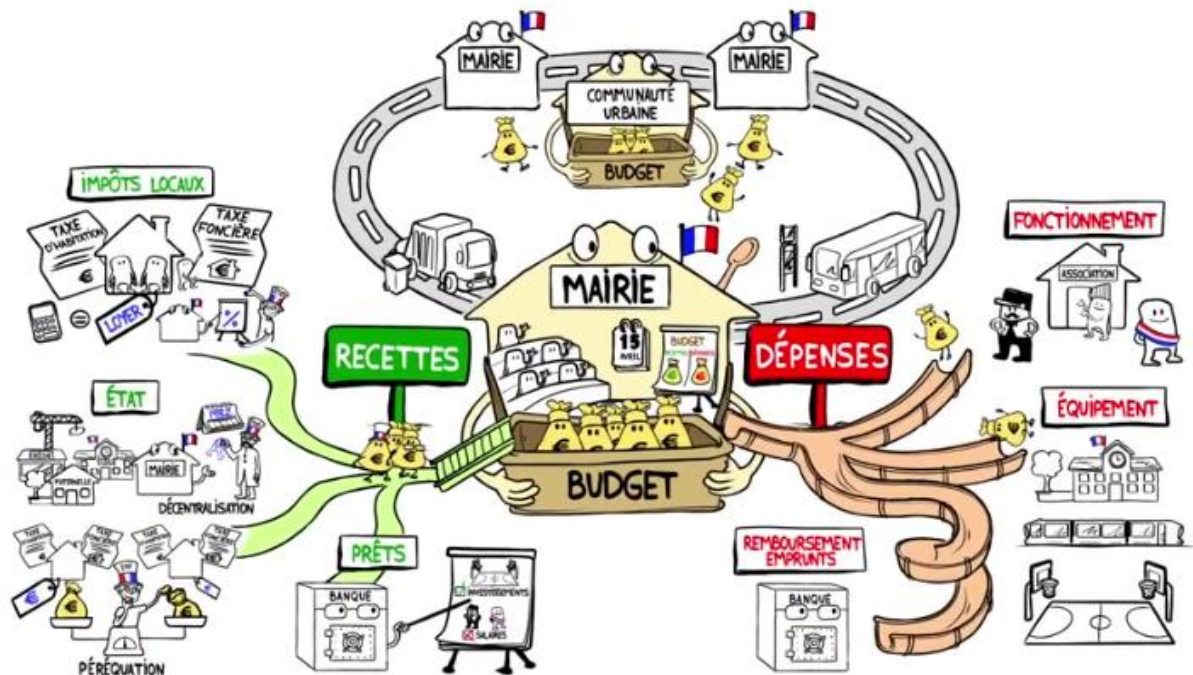

source : dessinemoileco.com/lelaboration-du-budget-dune-commune/

Le budget des communes, comment ça marche ?

Le budget d'une commune est constitué de dépenses et de recettes. Les deux premières sources de recettes sont :

- Les impôts locaux : la taxe d'habitation payée par tous aujourd'hui, sous réserve de changements annoncés, et la taxe foncière, payée par les propriétaires de biens immobiliers. Ces impôts sont calculés en fonction notamment de la valeur estimée du loyer des habitations, et d'un taux défini par la commune et encadré par l'état.
- Le financement de l'état : avant 1982, c'était l'état qui gérait la construction des crèches et écoles par exemple. A présent, ces compétences sont déléguées aux communes. Pour qu'elles puissent les assumer, l'état leur verse donc un financement. C'est la décentralisation.

Par ailleurs, comme les loyers varient selon les communes, les recettes provenant des taxes d'habitation et foncières peuvent être très inégales d'une commune à l'autre. Afin de favoriser l'égalité entre les territoires, l'état donne donc davantage aux communes les moins riches. C'est la péréquation.

Les communes peuvent également avoir recours à l'emprunt auprès des banques, mais uniquement pour investir dans des équipements durables. La commune ne doit donc pas s'endetter pour rémunérer ses employés municipaux par exemple.

Les dépenses, elles, peuvent être de trois types :

- Les dépenses de fonctionnement : comprennent entre autre, les salaires des employés municipaux, les frais d'entretien des bâtiments, ou encore les indemnités des élus.
- Les dépenses d'équipement (investissement) : la construction ou l'aménagement d'un bâtiment communal.
- La partie capital du remboursement des emprunts.

Chaque année, avant le 15 avril, le budget est soumis au vote du conseil municipal, assemblée qui prend les décisions pour la commune. Pour améliorer les services et réaliser des économies, certaines dépenses comme la collecte des déchets ou la voirie communale dans notre cas ont été mutualisées. Ces groupements de communes qui disposent chacun de leur budget alimenté en partie par les communes membres sont appelés, en fonction du nombre d'habitants, communauté de communes, communauté d'agglomération, ou communauté urbaine.

LES CHANGEMENTS A L'ECOLE

Si vous passez de temps en temps devant l'école, la hausse du nombre des enfants ne vous a sûrement pas échappée !

Déjà vers le mois de mai, Fabienne EMERIT et Fabien COLMAGRO, respectivement Directrice de l'école de Caumont-sur-Garonne et Directeur de l'école de Sainte-Marthe, avaient fait part de la possibilité d'une ouverture de classe au vu du nombre croissant des inscriptions.

C'est donc dans cette optique que les deux Maires du RPI ont rencontré Madame l'Inspectrice de l'éducation nationale chargée de la circonscription de Marmande le vendredi 9 juin, qui au regard des derniers chiffres des inscrits et des naissances, a décidé de venir compter les effectifs réels le lundi 4 septembre, jour de la rentrée scolaire.

Le 04 septembre, les enfants ont donc été accueillis par les nouvelles Directrices, Isia CRUSENER à Sainte-Marthe, et Elysa CAYET à Caumont.

Après un comptage sur les deux sites et suite à l'avis favorable du Comité Technique Spécial Départemental, la décision nous a été notifiée le 06 septembre : il y a bien attribution d'un emploi à Sainte-Marthe pour l'ouverture d'une classe, dès le 11 septembre !

Mais cette décision n'aurait pas été possible sans les grands travaux entrepris durant l'été, et terminés à temps pour le 04 septembre, car l'Inspectrice a bien entendu vérifié que le local destiné à accueillir les enfants était prêt.

Dès le 11 septembre la nouvelle institutrice, Sylvie QUENNET, a pris en charge la classe des CM1-CM2, Isia CRUSENER accueillant les CE1-CE2, nouveaux arrivants dans les locaux.

L'Education Nationale nous a cependant réservé une surprise en décidant de remplacer Sylvie QUENNET (appelée à reprendre son poste d'enseignante itinérante) par Alexandra BUGARRET. Ce changement de dernière minute a quelque peu déstabilisé tout le monde, mais la nouvelle équipe en place a pris rapidement ses marques.

Passer de 26 à 52 élèves ne se fait pas sans quelques adaptations !

Ainsi, un tout nouveau fonctionnement du RPI a été mis en place, avec la création d'une garderie, auparavant gérée uniquement par Caumont, sur le site de l'école de Sainte-Marthe. Les enfants domiciliés sur Sainte-Marthe sont désormais accueillis à la garderie de l'école de Sainte-Marthe, aux horaires suivants :

Matin : de 7h30 à 8h50
Soir : de 16h30 à 18h30
Mercredi de 7h30 à 8h20 et de 11h30 à 12h30

Ce service est entièrement gratuit et réservé aux enfants dont les deux parents travaillent (ou le parent isolé).

La navette permet ensuite aux enfants de rejoindre leurs écoles respectives.

Un agent d'animation contractuel a donc été recruté pour les besoins de ce nouveau service. Il s'agit de Aimy MOUNEYRES. Elle s'occupe également de la surveillance pendant la pause méridienne, et aide à l'animation des TAP.

Voici le détail chiffré des travaux réalisés durant l'été et ayant permis l'ouverture de la classe:

Lot plâtrerie, menuiseries bois :	Entreprise BAT'IMM :	7 440,00€ TTC
Lot électricité :	Entreprise Eric Alberti :	11 280,00€ TTC
Lot peintures, sols souples :	Entreprise BAT'IMM :	10 069,26€ TTC
Lot mobilier :	Entreprise Delagrave :	6 293,36€ TTC
Lot accessibilité (rampe d'accès) :	Entreprise LASSUS :	10 380,00€ TTC
Honoraires architecte :	Madame LAGROYE Marie :	960,00€ TTC
pour un total TTC de 46 422,62€		

Les travaux comprennent la réhabilitation totale de l'ancienne salle servant à la bibliothèque, ainsi que la rénovation et l'agrandissement de la salle des TAP.

Nous tenons à remercier chaleureusement les entreprises qui ont travaillé d'arrache pied durant tout l'été, les bénévoles pour les déménagements des salles avant et après travaux, le personnel communal rattaché à l'école, et bien sûr les parents et enfants qui ont du faire preuve d'une rapidité d'adaptation spectaculaire.

Une mention spéciale à l'équipe enseignante qui est arrivée dans des conditions particulières, et qui a su faire preuve d'une merveilleuse implication.

Nous n'oublions pas les bénévoles de la bibliothèque, dont le fonctionnement devrait reprendre progressivement et rapidement, le temps des dernières installations.

Il est cependant à noter que cette ouverture de classe aurait pu avoir lieu depuis quelques années déjà, si tous les enfants domiciliés sur Sainte-Marthe et Caumont étaient scolarisés au sein du RPI.



Isia CRUSENER



La nouvelle classe des CE1-CE2



Alexandra BUGARET



La rampe d'accessibilité

LES REALISATIONS 2017

L'essentiel des travaux réalisés en 2017 concernant donc l'école, comme indiqué au chapitre précédent.

Mais ce n'est pas pour autant que d'autres projets n'ont pas aboutis.

- Aménagement du tour du cimetière de Sainte-Marthe
- Achat d'une cuisinière électrique pour la cantine, 599,99€ TTC
- Réparation de la pompe à chaleur de la Mairie, 2 253,96€ TTC
- Travaux de plomberie et installation d'une machine à laver le linge pour l'agent en charge du ménage et de la cantine, 655,80€ TTC
- Engrèvement du chemin rural de Barredoun, 1 469,03€ TTC
- Plantation de peupliers, entretien des terrains, fossés, 5 792,05€ TTC
- Travaux de maçonnerie dans la salle d'attente de la Mairie et sous le porche, 2 736,39€ TTC
- Site internet, 972€ TTC

BIENVENUE SUR LE SITE OFFICIEL DE ...



Sainte-Marthe

[ACCUEIL](#) | [MAIRIE](#) | [VIE SCOLAIRE](#) | [ASSOCIATIONS](#) | [SANTÉ & SERVICE SOCIAL](#) | [PATRIMOINE & HISTOIRE](#) | [CONTACT](#)



ACTUALITÉS



ANNONCES



AGENDA



CCLG



LETTRE

[MAIRIE](#)

[MENTIONS LÉGALES](#)

[PLAN DU SITE](#)

[LETTRE D'INFORMATION](#)

[ANNONCES](#)

[AGENDA](#)

[HORAIRES & COORDONNÉES](#)

Voici donc la page de présentation du tout nouveau site internet de la commune que vous trouverez à l'adresse suivante :

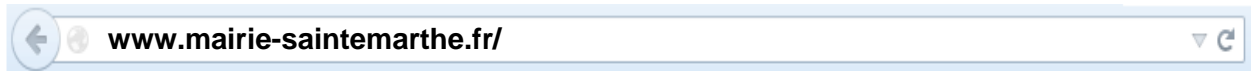

Nous avons essayé de réaliser un site où vous pourrez retrouver les informations nécessaires et/ou importantes, selon le plan ci-dessous :

Mairie :

- Composition du Conseil Municipal et son historique
- Délégués des commissions et des syndicats
- Réunions du Conseil Municipal et comptes-rendus
- Bulletin municipal
- Horaires et coordonnées
- Formalités administratives
- Urbanisme
- Salle des fêtes

Vie scolaire :

- Présentation de l'école
- Le Conseil d'école et ses représentants
- Le RPI
- Transport scolaire
- Cantine

Associations :

- Comité des fêtes
- Aînés ruraux « les 7 moulins »
- Assad
- Pétanque « la rafale »
- Bibliothèque
- Association des Parents d'Elèves
- Halte à la pollution
- Ensemble Pierre Tacconé
- Société de chasse

Santé et service social :

- Liste des médecins
- Maisons de retraite
- Pharmacies
- Numéros d'urgence
- Infos santé
- Maison de santé pluridisciplinaire
- Assad

Patrimoine et histoire :

- Photos des églises
- Histoire de la commune
- Carte et plan communal
- Blason
- Moulins
- Château

Sécurité :

- Les 10 commandements de la cyber-sécurité
- Plan Communal de Sauvegarde

Contact

Page d'accueil :

- Actualités
- Annonces
- Agenda
- CCCLG
- Lettre d'information



N'hésitez pas à nous faire part de vos remarques, suggestions, qui pourraient nous aider à améliorer le site !

URBANISME

La commune de Sainte-Marthe est actuellement régie par une carte communale, depuis 2008, qui délimite simplement les secteurs de la commune où les constructions sont admises ou pas. Elle est plus simple qu'un PLU qui est plus élaboré, mais permet moins de possibilités.

Aujourd'hui et depuis le mois de Juillet 2015 en application de la loi Alur, ce n'est plus la DDT de Nérac qui instruit nos autorisations d'urbanisme, mais le service Application du Droit des Sols de la Communauté de Communes.

Ce service n'est pas gratuit, et nous est facturé à l'acte.

En 2016, les autorisations d'urbanisme ont représentées un volume de :

14 permis de construire, 11 déclarations préalables et 20 certificats d'urbanisme, pour un montant total de 2 590€.

Pour l'année 2017, nous en sommes déjà à :

13 permis de construire, 12 déclarations préalables et 30 certificats d'urbanisme.

D'ici quelques temps, la commune adhèrera au PLUI (Plan Local d'Urbanisme Intercommunal), élaboré par la Communauté de Communes pour ses 27 communes adhérentes.

Des réunions publiques seront organisées, et nous communiquerons les informations par le biais du site internet, ou par affichage à la Mairie.

Pour les personnes intéressées ou concernées, nous vous conseillons de vous tenir au courant de l'évolution de ce projet car les terrains qui sont aujourd'hui constructibles ne le seront peut-être plus demain, et inversement.



PLAN COMMUNAL DE SAUVEGARDE

Le Plan Communal de Sauvegarde (PCS), créé par la loi de modernisation de la sécurité civile du 13 août 2004, est obligatoire dans les communes dotées d'un Plan de Prévention des Risques naturels (PPRn) ou technologiques (PPRt) approuvé.

Le PCS est principalement composé de deux parties.

La première est le Document d'Information Communal sur les risques Majeurs (DICRIM) qui définit les risques naturels et technologiques présents sur le territoire de la commune.

La seconde partie établit l'organisation opérationnelle de la commune pour répondre aux événements majeurs pouvant affecter la population.

La commune étant concernée par le PPRn Mouvements différentiels de terrain liés au phénomène de retrait-gonflement des sols argileux dans le département du Lot-et-Garonne, nous sommes dans l'obligation d'élaborer un PCS.

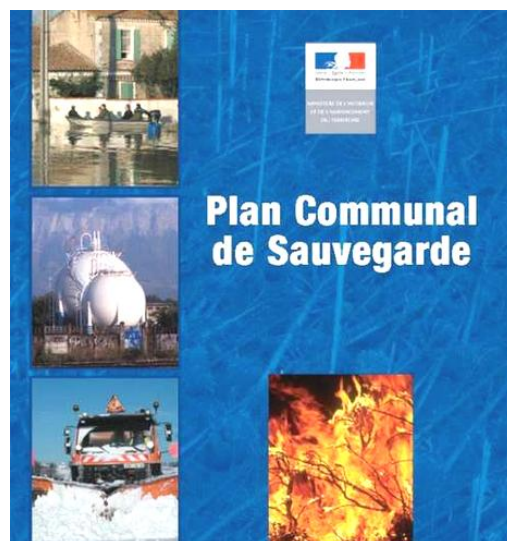

Il a été validé par le Conseil Municipal du 20 novembre 2017 et est à disposition du public en Mairie mais également sur le site internet.

PÊLE-MÊLE D'INFORMATIONS

➤ Résultats du recensement

Du 19 janvier au 18 février, vous avez participé au recensement de la population.

Nous vous remercions de l'accueil que vous avez réservé à Christiane ZANETTE, notre agent recenseur.

Notre superviseur INSEE s'est félicité du retour des questionnaires internet qui s'élevait à 70%.

Voici les résultats de l'enquête (en comparaison avec les chiffres du recensement de 2012) :

	2017	2012
Logements	261	227
Dont résidences principales	237	212
Bulletins individuels	601	530



➤ Les Cartes Nationales d'Identité

Depuis le 15 mars dernier, les demandes de cartes d'identité sont effectuées selon les mêmes modalités que les passeports.

Ainsi, vous devez obligatoirement vous adresser dans une des mairies équipées du dispositif de prise d'empreintes digitales, quelque soit votre lieu de résidence. En Lot-et-Garonne, il y en a 16, qui sont : Agen, Aiguillon, Boé, Casteljaloux, Duras, Fumel, Larroque-Timbaut, Layrac, Le Passage, Marmande, Miramont-de-Guyenne, Nérac, Sainte-Livrade-sur-Lot, Tonneins, Villeneuve-sur-Lot, Villers.



Nous vous rappelons que les cartes d'identité délivrées depuis 2014 sont valables 15 ans.

Celles qui étaient valides au 1^{er} janvier 2014 sont automatiquement valides 15 ans, sans démarche particulière. Attention cependant en cas de voyage à l'étranger, tous les pays n'acceptent pas cette règle.

➤ **Le PACS**

Suite à la loi n°2016-1547 du 18 novembre 2016 de modernisation de la justice du XX^e siècle, et le décret n°2017-889 du 6 mai 2017 relatif au transfert aux Officiers d'Etat-Civil de l'enregistrement, des modifications et des dissolutions des Pactes Civils de Solidarité, à compter du 1^{er} novembre 2017, la gestion des PACS est assurée par les Officiers d'Etat-Civil de la commune de résidence.

Pour toute demande, veuillez vous adresser à la Mairie qui vous fixera un rendez-vous.

Toutefois, la gestion des PACS enregistrés avant le 01/11/2017 se fera par la Mairie sur le territoire de laquelle est implanté le tribunal d'Instance ayant enregistré le PACS initial (Agen, Marmande ou Villeneuve en Lot-et-Garonne).



➤ **Visite du Sous-Préfet**

Le 02 mars 2017, Monsieur Francis BIANCHI, Sous-Préfet de Marmande, a effectué une visite de la commune au cours de laquelle il a rencontré les propriétaires du château, ainsi que Messieurs Bertrand, propriétaires des Pepinières Martailac.



➤ Départ de l'instituteur

Fabien COLMAGRO, qui était le Directeur de l'école depuis la rentrée de septembre 2011, est parti à l'école de Poudenas, au grand regret de ses élèves. Nous avons donc organisé une petite fête de départ le 30 juin au cours de laquelle les enfants lui ont montré toute leur reconnaissance.



➤ Jeux TAP

Le 17 juin, l'Amicale Laïque de Tonneins, qui gère l'organisation des TAP, a organisé une matinée « jeux anciens » qui a rencontré un vif succès.



➤ Départ de Sylvie Quennet à l'école



Le vendredi 20 octobre, nous avons souhaité bonne continuation à Sylvie Quennet qui a été l'institutrice des CM1-CM2 depuis le 11 septembre, date de l'ouverture de la seconde classe.

L'éducation nationale a décidé d'affecter une nouvelle institutrice à compter du 06 novembre, en la personne de Alexandra Bugaret.

➤ Projet Terrador

Dans le cadre du Programme Investissements d'Avenir (PIA) TERRADOR, un Conseil Jeunes de la Moyenne Garonne va être créé sur le modèle du Conseil des Jeunes de la ville de Marmande.

Les objectifs sont :

- Favoriser la formation du citoyen, développer la coopération, la solidarité, l'action collective, le travail collectif, favoriser l'apprentissage du vivre-ensemble, garantir une mise en œuvre du PIA en adéquation avec les besoins des jeunes du territoire.



La jeunesse pour avenir

Donc, si tu as entre 13 ans et 30 ans, que tu as un esprit d'initiative, que tu souhaites t'engager pour que les besoins des jeunes de ton territoire soient pris en compte en dépassant les frontières institutionnelles, alors n'hésite plus et contacte sans tarder

Fabienne ROUSSILLE ou Driss MOSTAFI 05.53.64.81.01

ou par mail (froussille@mairie-marmande.fr ou dmostafi@mairie-marmande.fr).

➤ Cartes grises et permis de conduire

Depuis le 06 novembre 2017, les guichets de cartes grises et des permis de conduire de la Préfecture de Lot-et-Garonne et de la Sous-Préfecture de Marmande sont fermés à l'accueil du public.

Les Préfectures s'inscrivent dans l'avenir des territoires en choisissant de s'appuyer sur les technologies du numérique.

Le Plan Préfecture Nouvelle Génération facilite des démarches des usagers grâce à la dématérialisation des demandes de carte nationale d'identité, de passeport, de permis de conduire et de carte grise.

Comment faire pour les démarches liées à l'immatriculation des véhicules ?

Connectez-vous gratuitement au site de l'ANTS. Si vous ne disposez pas d'accès internet, les points numériques en Préfecture et Sous-Préfectures sont à votre disposition. Sinon, ayez recours aux services d'ores et déjà proposés par les professionnels de l'automobile habilités dans leurs établissements, leurs concessions ou sur internet. Ils peuvent toutefois vous facturer ce service.



Les point numériques en Lot-et-Garonne :

Préfecture de Lot-et-Garonne :

Place de Verdun, 47920 Agen Cedex 9
du lundi au vendredi, de 9h à 12h et de 13h30 à 16h

Sous Préfecture de Marmande :

93 rue de la Libération, 47200 Marmande
du lundi au vendredi, de 9h à 12h

Maison de l'Etat à Nérac :

Quai de la Baïse, 47600 Nérac
du lundi au vendredi de 8h30 à 12h



➤ Lot-et-Garonne Numérique

Le Syndicat mixte Lot-et-Garonne Numérique porte l'ambition, avec les collectivités locales du département, de déployer la fibre optique sur l'intégralité du territoire départemental d'ici à 2026. Une des premières plaques techniques sera celle de Fourques-Samazan. Les déploiements se feront ensuite à partir de ces sites par « saut de puce », en suivant les priorités retenues par le comité syndical.

Parallèlement, le réseau départemental d'accès à internet par ondes radio (Wifi HD) a été renforcé pour offrir un accès à un bon débit internet dans l'attente du déploiement de la fibre optique. Cette technologie est plus fiable que par le passé et propose des abonnements à 6, 10 ou 20 Mbps, ce qui constitue une véritable alternative à L'ADSL.



➤ Dénomination des rues et numérotation

Pour que l'arrivée de la fibre soit facilitée, il est nécessaire de mettre en place une procédure d'adressage. Il s'agit d'une opération qui permet de localiser sur le terrain une habitation, c'est-à-dire de définir son adresse à partir de cartes et de panneaux mentionnant la dénomination des rues et la numérotation des constructions. Vous êtes invités à nous faire part de vos suggestions !



➤ **Assainissement collectif – Transfert de compétences et modalités de facturation**

Madame, Monsieur,

Dans le cadre de la réforme des collectivités territoriales, la commune de Sainte Marthe a décidé de transférer au Syndicat départemental EAU47 la compétence assainissement collectif au 1^{er} janvier 2018.

Le Syndicat des Eaux du sud Marmande qui gère le service d'eau potable pour le compte de la commune de Sainte Marthe transfère lui aussi sa compétence au Syndicat départemental EAU47 au 1^{er} janvier 2018.

Afin de veiller particulièrement au maintien de la proximité du service d'assainissement collectif vis-à-vis des usagers et son exploitation en régie, la commune sera, à compter de cette date, rattachée au « Territoire du Sud Marmande » du Syndicat EAU47. Les services de la Régie d'Exploitation EAU47 basée à Casteljaloux - 20, rue du Turon - assureront l'exploitation du service d'assainissement collectif.

Votre commune restera représentée par un délégué titulaire : M. Serge FAUX, et un délégué suppléant : M. Bernard MASSIAS, au sein des instances décisionnelles d'EAU47 et plus particulièrement au niveau de la Commission Territoriale dédiée au secteur du « Sud Marmande ».

Les périodes et modalités de facturation seront modifiées de la façon suivante :

Pour les abonnés au service d'assainissement collectif, la régie EAU47 vous adressera une facture à la fin du mois de janvier 2018 correspondant à l'abonnement au titre du 1^{er} semestre 2018.

En juillet 2018, la société VEOLIA, exploitant du service d'eau potable prendra le relais en facturant, sur la facture de l'eau potable, le service d'assainissement collectif avec :

- l'abonnement au titre du 2^{ème} semestre 2018,
- la consommation au titre du 1^{er} semestre 2018.

-

Enfin, en décembre 2018, la société VEOLIA vous adressera une facture correspondant à :

- l'abonnement au titre du 1^{er} semestre 2019,
- la consommation au titre du second semestre 2018.

Par la suite, les modalités de facturation seront les suivantes :

- en juillet : abonnement du second semestre de l'année N et consommation du 1^{er} semestre de l'année N,
- en décembre : abonnement du 1^{er} semestre de l'année N+1 et consommation du second semestre de l'année N.

Je suis consciente qu'il est difficile pour un usager, pendant cette période de transition, de bien comprendre sa facture, compte-tenu des changements à intervenir dans le mode de facturation. Les services de la Régie d'Exploitation d'EAU47 restent cependant à votre disposition pour répondre à toutes vos questions.

Restant à votre disposition pour tout renseignement complémentaire, je vous prie de croire, Madame, Monsieur, en l'assurance de ma considération distinguée.

La Présidente,
Geneviève LE LANNIC

L'ECOLE

Année scolaire 2016-2017

La classe de CM1-CM2 a participé à des rencontres sportives ainsi qu'à des projets culturels. Vous trouverez sur cette page un petit florilège des événements qui ont eu lieu.



Au mois de juin, les élèves ont participé à des olympiades. Elles ont eu lieu le 19 juin au stade Dartailh à Marmande. Elles ont permis aux élèves de Bouglon, Guérin, Argenton et Sainte-Marthe de pratiquer l'athlétisme notamment en handisport.

Pour marquer la fin de l'année scolaire, les élèves de CM1-CM2 ont participé à une sortie de fin d'année au cours de laquelle ils se sont rendus au château de Villandraut (en Gironde) et ont participé à un atelier de taille de pierre comme au Moyen-Âge.



Juste avant le départ en vacances les futurs sixièmes ont reçu de la part des mairies de Sainte-Marthe et Caumont une calculatrice qui pourra être utilisée au collège, lors, notamment, d'activités en mathématiques, sciences physiques, technologie...

Jeudi 6 juillet, veille du dernier jour de classe, les musiciennes saint-marthaises Juliette et Charlotte (anciennes élèves de l'école), sous la direction de Pascal Apparailly, ont offert aux CM1-CM2 un concert de fin d'année. L'auditoire a apprécié des thèmes classiques et des bandes originales de films comme Indiana Jones ou Star Wars. Avant de repartir, les élèves ont pu essayer les instruments (trombone, alto, harpe, contrebasse, euphonium) en suivant les conseils avisés des virtuoses pédagogues que les élèves ont chaleureusement remerciés.



Année scolaire 2017-2018

L'année scolaire a débuté par l'ouverture de classe des CE1/CE2. Cette ouverture a été possible grâce au grand investissement de la mairie quant à l'aménagement des locaux et l'installation du mobilier nécessaire.



Le vendredi 22 septembre, les deux classes ont participé au mouvement « Nettoyons la nature ». Durant cet après-midi là, nous avons fait le tour de Sainte-Marthe et ramassé les déchets se trouvant sur notre passage. Cette initiative a permis de sensibiliser les élèves au tri des déchets et de faire une action pour notre planète. Cette journée s'est clôturée par un goûter offert par le magasin Leclerc.

À venir...

Sortie au cinéma de Casteljalous le mardi 19 décembre et Marché de Noël à l'école de Caumont le vendredi 22 décembre à partir de 16 h 30.



LA VIE COMMUNALE ASSOCIATIVE

Comité des Fêtes

Mme Marie-Laure LORMAND 06.24.96.49.44

Un nouveau bureau a été élu, en voici la composition :

- **Présidente** : Marie-Laure LORMAND
- **Présidents adjoints** : Rémy MOUNEYRES, Mathieu BEAUDIN
- **Trésorier** : Denis LAMOUREUX
- **Trésorier adjoint** : David FAUX
- **Secrétaire** : Julie BIASON
- **Secrétaire adjointe** : Cindy LABATUT

Composition des membres actifs :

Bertrand et Gaëtan PIN, Aimy MOUNEYRES, Jérôme DUBOURG, Emilie MARTINEAU, Julien FAUX, Sylvain BOUTY, Nicolas DUBOT, Faby LEGRAND, Emmanuel PLAGNE.

Manifestations 2018

- ★ **Samedi 18 février** : Loto de la Saint-Valentin
- ★ **Jeudi 12 juillet** : Loto
- ★ **Vendredi 13 juillet** : Marché fermier, feu d'artifice, bal
- ★ **Samedi 14 juillet** : Repas du comité, bal
- ★ **Dimanche 15 juillet** : Belote

Nous vous attendons nombreux pour fêter les  ans du comité !!!

Le comité des fêtes de la commune est une association dynamique, motivée pour vous offrir chaque année des moments conviviaux et sympathiques.

Mais rien ne serait possible sans vous, habitants ou non de Sainte-Marthe, et rien ne serait possible si de nombreux bénévoles n'apportaient leur pierre à ce bel édifice.

Je remercie toute cette équipe pour leur investissement personnel et leur implication.

Excellentes fêtes de fin d'année à toutes et à tous !!!

La présidente.

Ensemble Pierre Taconné

M. Pascal APPARAILLY 06.80.73.68.92

Notre association « Ensemble Pierre Taconné » propose :

Des formations de musique de chambre pour des concerts ou animations de prestige.

Sur le plan pédagogique, nous organisons un stage de musique d'ensemble pour des musiciens débutants et confirmés.

Nous proposons des cours individuels dans les disciplines : violon et violon-alto (tous niveaux) ou piano (niveau débutant) à Sainte-Marthe ou à domicile.

Pour tous renseignements complémentaires : assoept@gmail.com ou par téléphone au 06.80.73.68.92.



Avec ses 107 ans, (création en 1910), notre Association tient toujours le cap grâce à ses membres dévoués et, surtout à un Conseil d'Administration uni et solide.

Nous vivons dans une société où faire savoir qui l'on est et ce que l'on fait est indispensable pour continuer à exister.

Dans le domaine de la chasse, notre « travail » est, malgré tout, reconnu par une bonne majorité. Nos actions sont même de plus en plus citées en exemple pour expliquer combien il est nécessaire et efficace d'être présents sur le terrain afin d'assurer une régulation intelligente et indispensable pour certaines espèces et une extermination pour d'autres telles que le renard porteur de maladies très dangereuses pour l'homme et indésirable dans nos poulaillers.

Nos traditions sont fortes et bien vivantes. Nous sommes prêts à vous les faire partager pour, ainsi, découvrir la Nature telle qu'elle est et avec tout ce qu'elle nous apporte.

N'hésitez pas, venez nous rejoindre, nous interroger pour tout savoir sur notre activité. Nous vous accueillerons avec la plus grande bienveillance et beaucoup de plaisirs.

Venez partager nos traditionnels repas :

- ★ **Dimanche midi, 11 février 2018**
- ★ **Samedi soir, 21 avril 2018.**

Le Conseil d'Administration vous souhaite une excellente fin d'année et vous présente ses vœux très sincères de bonne et heureuse année 2018.

La Bibliothèque

La Bibliothèque Municipale propose de très nombreux ouvrages, parmi lesquels les enfants, les adolescents et les adultes trouveront leur bonheur.

Vous y trouverez de nombreuses publications : BD, Mangas, Romans, Policiers, Pratiques, Biographies, Revues et bien d'autres genres.

L'inscription est gratuite...

Nos objectifs principaux sont de soutenir et de dynamiser la lecture en proposant un lieu dédié aux livres. La Bibliothèque Municipale est ouverte au grand public.

Tous les 6 mois, nous renouvelons les livres avec le Conseil Départemental grâce au Bibliobus, ainsi qu'à la Mairie qui nous alloue un budget annuel pour en acheter.

Notre équipe de bénévoles, vous attend dans un nouveau local situé à l'école, tous les 15 jours, le vendredi de 16h30 à 18h30. La Bibliothèque ouvrira ses portes au mois de Janvier 2018.

Le planning des permanences sera affiché sur le tableau de la Mairie.

Venez nombreux !!!

Les bénévoles

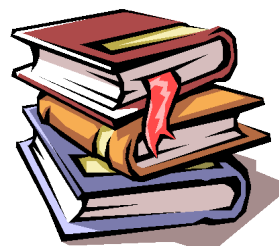

L'association des Parents d'Elèves est cette année encore repartie sur le chemin des écoles et a commencé son travail avec un nouveau bureau et de nouveaux membres :

- **Présidentes** : Lydie OCHOKI et Mélanie BALDINI
- **Vice-président** : Azdine BENTALIA
- **Trésorière** : Marielle BAQUÉ
- **Trésorière adjointe** : Adeline MANSENCAL
- **Secrétaire** : Céline LABADOU
- **Secrétaire adjointe** : Aurélie LABADOU



Les membres actifs : Damien BAQUÉ, Aurélien BANNERY, Céline BENTALIA, Hanane et Jérôme DUBOURG, Jean-Luc POLONI, Caroline BIHAN, Sébastien PANCHOUT, Mélissa DUBEDAT, Alexandra LABATTUT, Stéphanie LALLEMAN, Jean-Pierre PERIE, Novélie DARNIGE, Amélie LEFEBVRE et David FAUX.

L'association accueille des bénévoles tout au long de l'année, et vous pouvez la contacter par mail à l'adresse suivante : ape.caumont.ste.marthe@gmail.com

Projet financé :

L'an passé l'association a pu financer, grâce à la forte mobilisation des parents aux différentes manifestations :

- le spectacle de Noël
- Les cadeaux de Noël pour les écoles (matériel pédagogique et jouets)

Projets à venir :

- Financement du spectacle de Noël
- Financement des cadeaux de Noël pour les écoles

Manifestations à venir

- ★ **16 décembre 2017** : Loto de Noël des écoles
- ★ **22 décembre 2017** : Spectacle de Noël et visite du Père Noël
- ★ **23 mars 2018** : Carnaval (défilé et repas)
- ★ **Printemps 2018** : Vente de bulbes de fleurs (sur commande)
- ★ **22 juin 2018** : Kermesse et tombola des écoles à Caumont-sur-Garonne

Association de Pétanque « La Rafale »

M. Jean DUBOURG 05.53.20.60.10

Tous les licenciés et membres de l'association se joignent à moi pour vous présenter nos meilleurs vœux pour 2018.

Notre association a été créée en 1965 sous le nom de l'entente bouliste avant d'être remise à jour en 1993 sous sa dénomination actuelle.

Il n'y aura pas de changement dans le fonctionnement de nos activités, à savoir aux beaux jours, entraînement tous les jeudis soir au terrain de pétanque.

L'hiver, de novembre à avril, le samedi soir, nous préférons nous retrouver pour un concours de belote.

Les dates de nos manifestations paraîtront dans les journaux locaux, à savoir le Sud-Ouest et Le Républicain.

Club des 7 Moulins

Mme Danielle LAGÜE 05.53.93.65.69

Voici l'année 2017 qui arrive à son échéance et que le temps passe vite...

Si l'on pouvait arrêter les aiguilles comme le dit la chanson...

Le froid et la neige sont au rendez-vous très précoces cette fin d'année.

Nous avons terminé 2017 par notre Assemblée Générale et notre club est en excellente santé...

Pour 2018, six grands lotos sont prévus aux dates suivantes :

★ **Dimanche 28 janvier**

★ **Dimanche 9 septembre**

★ **Dimanche 25 mars**

★ **Dimanche 21 octobre**

★ **Dimanche 13 mai**

★ **Dimanche 9 décembre**

Une sortie en bus est arrêtée à la date du samedi 16 juin, puis repas de rentrée avec poule au pot le 9 septembre.

La prochaine assemblée est prévue à la date du 1^{er} décembre avec repas et animation (accordéoniste-chanteur).

Tous les mois les beloteurs se donnent rendez-vous le 2^{ème} jeudi dans la salle du club (à côté de la Mairie), et le 4^{ème} jeudi se sont les accros du loto qui se réunissent dans la grande salle.



Nous fêtons les anniversaires de ces messieurs et dames avec fleurs et bouteilles millésimées.

Voici un programme très prometteur pour la nouvelle année.

Madame la Présidente vous souhaite beaucoup de santé joie et bonheur pour 2018.

ASSAD FOURQUES / STE-MARTHE

Mairie de Fourques : 05.53.93.32.71

L'ASSAD Fourques/Ste-Marthe est une association loi 1901 fondée en 2006. Implantée sur les deux villages depuis 10 ans, l'objectif de l'association a toujours été de faciliter et d'améliorer les conditions de vie à domicile.

Elle déploie plusieurs types d'activités.

- **Aide** à domicile et assistance aux personnes fragilisées.

- **Entretien** de la maison et travaux ménagers pour tout public, fragile ou non.

- **Accompagnement** dans vos différents déplacements.

Parce que le socle sur lequel s'appuie l'association est le **professionnalisme**, l'ASSAD Fourques/Ste-Marthe ne déploie que des salariés à tous les postes d'interventions à domicile, d'encadrement, et de gestion administrative.

Parce que son engagement repose sur la solidarité, l'ASSAD Fourques/Ste-Marthe est dirigée par un Conseil d'Administration uniquement composé de bénévoles.

Au sein de l'ASSAD Fourques/Ste-Marthe, quelques valeurs fortes sont communes à l'ensemble des personnes qui directement ou indirectement font vivre et développent l'association.

Sa déontologie s'exprime autour d'une attitude générale de respect, d'une intervention individualisée auprès de la personne.

ASSAD Fourques - Sainte Marthe

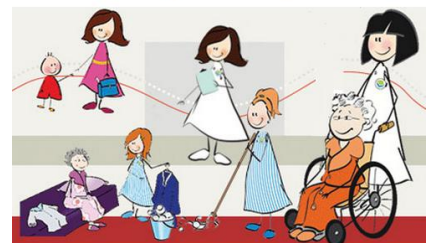

Mieux vivre ensemble

Comment faire appel au service ?

Le secrétariat est ouvert du lundi au vendredi de 8h à 12h et de 13h30 à 17h30.

Le Bourg, 47200 Fourques-sur-Garonne.

Contact au 05.53.93.32.71.

Commission École et Cantine **Référentes : Céline BENTALIA ET Marie-Claire CASTETS**

Les menus de la cantine sont établis par la commission cantine pour l'année. Ils sont équilibrés et variés avec des viandes, du poisson ainsi que des fruits et des légumes de saison. Ils sont affichés à la cantine et distribués à chaque enfant.

Les élèves apprécient la cuisine traditionnelle préparée chaque matin par notre cantinière Christiane.

Le prix du repas est de 2.50€. Nos fournisseurs sont exclusivement des entreprises et des producteurs locaux.

Association Halte à la Pollution

M.Richard DUPIOL 05.53.89.63.31

Une année de plus, et notre cause est toujours d'actualité. Nous sommes engagés à la Cour d'Appel Administrative de Bordeaux, pour la seconde fois.

Comme vous le savez, nous avons gagné en appel en 2012, l'usine devait fermer, mais le Préfet de Lot-et-Garonne en a décidé autrement. Il a tout simplement organisé une deuxième enquête publique en 2013, et nous voilà encore avec cette centrale de bitume qui fonctionne toujours.

Courant novembre, nous avons été fortement gazés, surtout quand il y avait du brouillard. C'est la raison principale pour continuer notre combat.

Nous sommes toujours mobilisés, et comptons bien nous faire entendre en Appel.

Nous tenons à remercier tous les adhérents qui sont présents lors de l'assemblée générale. Cette année en octobre, nous avons organisé un repas sur le thème de l'automne, avec succès.

Je tiens à remercier toutes les personnes qui se sont investies dans les différentes manifestations.

Bonne année 2018, que la cours d'Appel de Bordeaux nous donne raison !

Le Président,
Richard DUPIOL



La campagne de Sainte-Marthe

Naissances

Le 19 mars : Alexandre IMBERT

Le 03 août : Bérénice BEZIADE

Le 26 août : Elana DASTROS

Le 13 décembre : Tiago RODRIGUES



Mariages

Le 24 mai : Lucie BRICE & Julien MANSENCAL

Le 19 août : Chéryl PETIT & Alrick MARTINEZ

Décès

Le 19 janvier : Daniel CECCATO

Le 22 janvier : Ahmed AMAD

Le 09 mai : Jhonny STIVALA

Le 27 août : Denise DARQUEY

Le 25 octobre : Jeanne RAYNE

Le 16 décembre : Claudie GOSSEZ



Il y a 50 ans, en 1967, naissaient

Alain SAUVAGE

Marie-Hélène BELLOTTO

Il y a 25 ans, en 1992, naissaient

Lloyd VALLOIR

Mathieu BORDESSOULE



Vos numéros utiles

URGENCES



Pompiers	18
Gendarmerie	17
SAMU	15
Hôpital de Marmande	05.53.20.30.40

MÉDECINS



Docteur BARBE	Le Mas d'Agenais	05.53.93.89.16
Docteur BROUSSE	Le Mas d'Agenais	05.53.89.50.19
D ^{RS} ROUXEL ET VACHERIE	Fourques s/ Garonne	05.53.93.63.24

PHARMACIES



Pharmacie du Clavier	05.53.89.24.61
Pharmacie du Mas d'Agenais	05.53.89.50.12
Pharmacie de Pont des Sables	05.53.93.65.55

RESTAURATION



Le RPA	05.53.20.70.26
Camion pizzas (le mercredi soir sur le parking de la Mairie)	06.37.41.09.92

HÉBERGEMENT



Chambres d'hôtes Moulin Tarres de Bas	06.37.77.61.41
Gîte du Pouchet	05.53.20.73.29
Hôtel les Rives de l'Avance	05.53.20.60.22
Gîte d'Aymelys	06.03.53.43.50

ACTIVITÉS PROFESSIONNELLES



Accueil familial personnes âgées	Martine PLAGNE	05.53.20.75.83
Assainissement et travaux publics	Dany LANDREAU	06.04.41.79.48
Assistantes maternelles	Anne-Laure ARNAUD	05.53.20.62.53
	Nadège JAMBON	05.53.89.03.93
	Bernadette POUCHET	05.53.20.99.30
	Jonathan BEAUPUY	05.53.79.29.58
	Jérôme LABADESSE	06.25.64.23.90
	Jean-Pierre JARDET	05.53.64.67.02
	Stéphanie SEDEUIL	06.64.13.11.56
	Tomasz KASZUBA	06.71.60.09.52
	Claude LABBE	06.59.74.17.17
	Bertrand PIN	06.87.76.80.60
	Sylvain BOUTY	06.81.80.45.42
	Fabien LEFEBVRE	05.53.20.15.63
	Pépinières Martailac	05.53.79.64.67
	Jean-François BOUHEY	06.08.07.35.02
	Gaëtan PIN	06.78.89.63.54
	Baldassare INSERRA	06.85.77.28.63
	Annie LAVAL	06.84.00.34.65
	CAPRI-TERM	06.30.07.21.85
	Denis LAMOUROUX	05.53.93.49.63